Le Petit Challaisien

Bulletin municipal d'information de Challex

Numéro
475
Novembre
2026



Les feuilles
Qu'on foule
Un train
Qui roule
La vie
S'écoule

Guillaume Apollinaire, « Automne malade »
Ces vers sont extraits du recueil de poèmes "Alcools"
Apollinaire est mort le 9 novembre 1918, deux jours avant l'Armistice.

Vie pratique

MAIRIE DE CHALLEX

216, rue de la Mairie

04 50 56 30 10 challex@challex.fr

JOUR	MATIN	APRÈS-MIDI
Lundi	9h00-12h30	-
Mardi	9h00-12h30	14h00-19h00
Mercredi	9h00-12h30	-
Jeudi	-	14h00-19h00
Vendredi	9h00-12h30	-

AGENCE POSTALE

À la Mairie

LA POSTE

JOUR	MATIN	APRÈS-MIDI
Lundi	10h00-12h15	-
Mardi	10h00-12h00	15h00-18h30
Mercredi	10h00-12h15	-
Jeudi	-	15h00-18h30
Vendredi	10h00-12h00	-

Rédaction

Le Petit Challaisien
Directeur de publication : Madame le Maire
Rédaction : Commission Communication / Comité de lecture
Impression : Imprimerie Piétri (Gex)
Distribution : service de la Commune
Tirage : 750 exemplaires
Le Petit Challaisien est distribué aux habitants et consultable sur le site Internet www.challex.fr

CHALLEX DANS VOTRE POCHE !
Alertes • Évènements • Infos pratiques
TÉLÉCHARGEZ GRATUITEMENT PanneauPocket
Recherchez « Challex » et ajoutez la commune aux favoris.

MESSES

Challex · Collonges · Farges · Péron · Pougny · St Jean de Gonville · Thoiry

DATE	LIEU	HEURE	TITRE
Dim 01 nov	Péron	10h00	Fête de tous les Saints
Lun 02 nov	Farges	19h00	Tous les fidèles défunts
Sam 07 nov	St Jean de Gonville		Messe des familleses
Dim 08 nov	Challex	10h00	32ème dimanche du T-O
Sam 14 nov	Thoiry	18h00	Pas de messe anticipée
Dim 15 nov	Collonges	10h00	33ème dimanche du T-O
Sam 21 nov	Thoiry	18h00	Messe anticipée
Dim 22 nov	Farges	10h00	Christ roi de l'univers
Sam 28 nov	Thoiry	18h00	Messe St Hubert
Dim 29 nov	Péron	10h00	1er dimanche de l'Avent

CULTES

Divonne · Ferney

DATE	LIEU	HEURE	TITRE
Dim 01 nov	Divonne	10h00	Culte
Dim 08 nov	Ferney	10h00	Culte
Dim 15 nov	Divonne	10h00	Culte
Dim 22 nov	Ferney	10h00	Culte
Dim 29 nov	Ferney	10h00	Culte

Agenda challaisien

JAL : Salle Jean-Antoine Lépine • MDS : Maison Des Sociétés • SSM : Salle Saint Maurice • AG : Assemblée Générale • EXPO : Exposition

Novembre 2026				
Samedi 7	SOU DES ECOLES		JAL	JEUX DE SOCIETE
Vendredi 13	LES BOURRUS		MDS	AG
Samedi 14	FENRIS ULFAR		MDS	AG
Sam 14 - Dim 15	LES ORNITHOS		JAL	EXPO
Lundi 16	PACTE TRANSITION	20h00	MDS	AG
Jeudi 19	LA LYRE	19h00	JAL	AG
Vendredi 20	LA PETANQUE	19h00	JAL	AG
Jeudi 26	POIVRE ET SEL	19h30	SSM	AG
Samedi 28	TELETHON		JAL	TELETHON

Décembre 2026				
Jeudi 3	INTERASSO	20H	MDS	AG
Samedi 5	USC		Halle	ARBRE DE NOEL
Dimanche 6	CH'AMIS GESSIENS		JAL	GROTTE AUX JOUETS + MARCHE DE NOEL
Vendredi 11	LA COOPERATIVE		JAL	SPECTACLE DE NOEL
Sam 12 - Dim 13	LA LYRE		Autre	EGLISE : 20h00 samedi et 17h00 dimanche
Samedi 26	LA LYRE		JAL	LOTO

Mot du Maire

Chères Challaisiennes, Chers Challaisiens,

Alors que la France s'embrase, que notre jeunesse voit ses revendications polluées par des casseurs qui retiennent toute l'attention, je préfère aborder novembre avec une note plus légère. C'est pourquoi, je vous invite à voyager le temps de cette lecture afin de vous échapper de votre quotidien parfois trop lourd à porter.

Pour les plus chanceux, le CCAS a organisé une sortie très appréciée à la découverte de produits du terroir du Doubs, pour le plus grand plaisir de nos papilles.









Malheureusement, pour ceux qui n'ont pas pu bénéficier de cette magnifique journée, vous pouvez toujours vous évader par la lecture, en vous consolant grâce à « la boîte à livres » installée devant la mairie.



J'en profite pour remercier Patricia, Raquel, Emmanuelle et Sandrine pour la réalisation et un grand merci également aux généreux donateurs car le turnover est impressionnant, il y en a pour tous les goûts. Alors, place à votre imaginaire au travers des ouvrages proposés ! Si toutefois, vous ne trouvez pas votre bonheur, vous pouvez toujours repasser, ou je vous encourage vivement à pousser la porte de notre bibliothèque car elle dispose d'une pléiade d'auteurs.. .



D'ailleurs admirablement mis en en valeur à travers l'objectif du photographe Jean-Marc Martin du Theil à l'occasion du vernissage le 16 octobre dernier.

Autre escapade bucolique proposée par Le Verger Tiocan où, à l'abri des pommiers, artisans verriers et d'autres métiers ont su nous émerveiller ou raviver des souvenirs.



Avec quelques privilégiés, nous avons eu la chance de vadrouiller dans les bois grâce aux ornithos. Ils nous ont ouvert les portes de leur cabane l'Observatoire. Si par hasard les curieux s'aventuraient sur ces lieux merci de respecter et de ne pas dégrader ce qui a été réalisé.

Une fois n'est pas coutume, mais malheureusement je profite de ce passage pour faire le lien avec les incivilités récurrentes aux points d'apports volontaires. La particularité ce mois-ci c'est que des ordures ménagères ont été déposées au pied d'une boîte aux lettres, ce qui est un nouveau phénomène constaté. C'est dramatique visuellement et je pense que les auteurs de ces dépôts sauvages n'ont aucune éducation ni aucun «savoir vivre ensemble». Je rappelle que la liberté de chacun s'arrête là où celle d'autrui commence et c'est également valable pour le domaine public !



Une autre destination vous est proposée, en famille, pour comprendre la gestion et la valorisation des déchets. En effet, des agents du SIVALOR, à Valserhône, vous y accueillent dans l'espace CIEL, avec plusieurs activités dont un « escape game ».

Ce lieu vous sensibilisera à la nécessite de trier car régulièrement des départs de feux doivent être maitrisés à cause de mauvais gestes au niveau du tri sélectif.



A ce sujet, notre Commune a accueilli les élus communautaires autour d'un atelier sur les déchets afin d'engager des réflexions sur les stratégies à adopter dans le but de limiter cette pollution qui gangrène tout le territoire.



Gex a également été le théâtre d'une rencontre, à l'occasion du Congrès de l'Association nationale des élus de la montagne, en accueillant représentants et ministres afin d'échanger sur les problématiques rencontrées notamment la présence de prédateurs comme le loup.



Avec les politiques, il n'est pas toujours facile de distinguer le vrai du faux alors sans transition restons dans le monde de l'illusion.

Dans un décor plus feutré nous avons assisté à un spectacle de cabaret, à travers la performance d'artistes, ce fut l'occasion de célébrer la tolérance et le respect de la différence, laissant à chacun la liberté d'être lui-même, sans jugement.





Au détour de cette soirée, restons dans la bienveillance car certains administrés ont été choqués par la présence d'un SDF sur notre Commune. Il faudra peut-être s'habituer à cette réalité qui se rappelle à nous car jusqu'à présent nous avons été préservés.

Gardons donc à l'esprit que derrière chaque personne se cache un parcours, une histoire, une vie… N'oublions jamais que la précarité n'a pas de frontières et que la solidarité ne devrait pas en avoir non plus.

Aussi, c'est dans cet élan de partage et de générosité que je vous invite à venir fêter les 40 ans du Téléthon : un bel événement pour nous rassembler autour d'une cause, montrer que chaque geste compte et surtout qu'ensemble nous pouvons faire la différence…

Comme nous n'avons pas tous le même capital génétique, Messieurs, n'oubliez pas le dépistage du mois de Novembre.



Pour rester dans le domaine scientifique, les plus aguerris, passionnés, curieux et/ou inquiets, pourront découvrir la compilation des documents issus de la consultation organisée dans le cadre du Débat Public, concernant le projet FCC du CERN.



Enfin, je vous convie avec le Conseil municipal à venir partager un moment autour de la commémoration du 11 Novembre, en mémoire des hommes et femmes tombés pour notre liberté.

A très vite !

Aline Hofer Favre

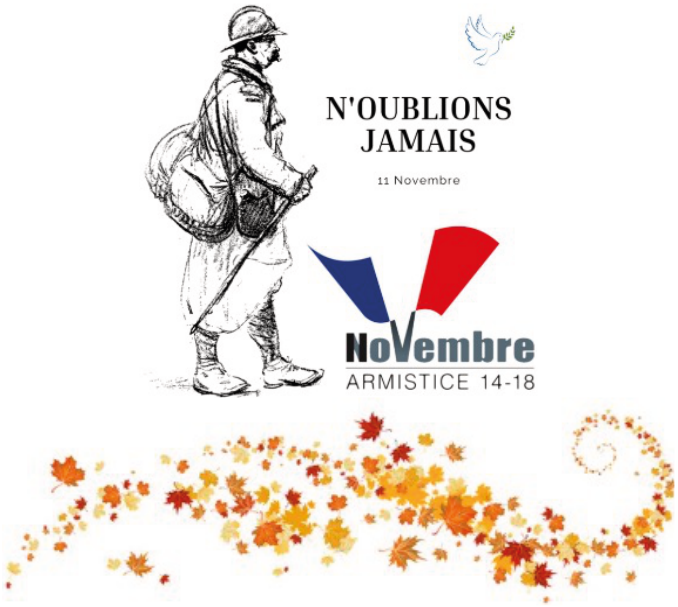

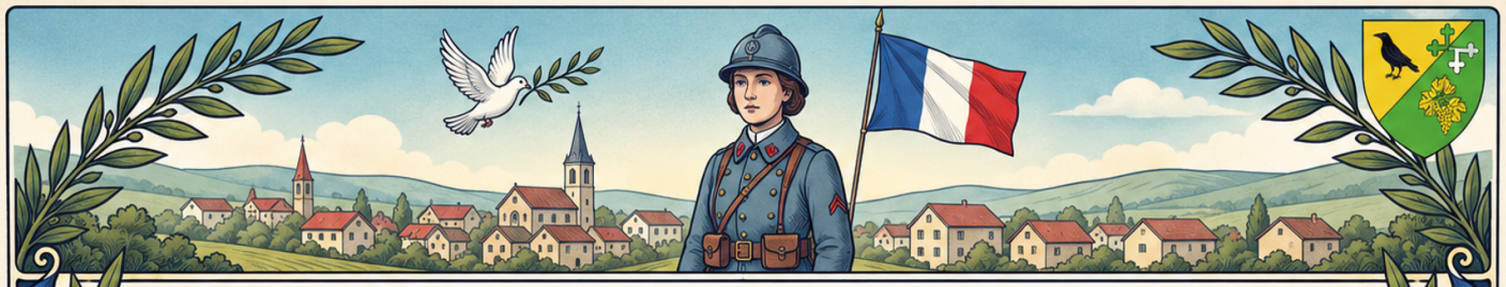

COMMÉMORATION DU 11 NOVEMBRE 2026

Victoire de 1918 et PAIX

Hommage à tous les Morts pour la France (civils et militaires de tous les conflits)

LE MERCREDI 11 NOVEMBRE 2026

Vous êtes cordialement invités(es) à vous associer à cet événement qui se déroulera :

10h45 CÉRÉMONIE AU CIMETIÈRE

- Fleurissement des tombes des Morts pour la France avec les écoliers
- Sonnerie "Aux Morts", Minute de silence et Marseillaise par La Lyre

11h15 CÉRÉMONIE AU MONUMENT AUX MORTS

- Mot d'accueil du Maire
- Dépôt de gerbe
- "1916 troisième année de la guerre : les grandes batailles meurtrières" - évocation (AC)
- Lectures des écoliers
- Message du maire de Pougny
- Lecture du message du Ministre des Armées
- Sonnerie "Aux Morts"
- Minute de silence
- Marseillaise reprise par La Lyre et chantée par les enfants et le public

***

VIN D'HONNEUR SALLE JEAN-ANTOINE LÉPINE
INTERMÈDE MUSICAL DE LA LYRE

***

LE BLEUET DE FRANCE VOUS SERA PROPOSÉ au bénéfice des victimes de guerre.

En cas de pluie, les discours auront lieu salle Lépine.
Merci de ne pas applaudir et d'éteindre les portables lors de la cérémonie.

MAIRIE DE CHALLEX



Procès-verbal du Conseil municipal - Résumé §

Conseil municipal du vendredi 5 juin 2026 à 19h00

Présents : 12 Procurations : 5 Excusés : 2

Délibération n°44-2026 : Mme P. Altherr, à l'unanimité, est désignée secrétaire de séance.

Délibération n°45-2026 : Élection des délégués sénatoriaux

Présidence de l'assemblée : Mme le Maire

Elle annonce 17 votants et rappelle les conditions légales de cette élection.

Le Conseil municipal doit élire 5 délégués, 3 suppléants et chaque liste doit être composée alternativement d'un candidat de chaque sexe. Elle constate, avant l'ouverture du scrutin, que 2 listes ont été déposées. A 20h00, Madame le Maire annonce les résultats du scrutin :

Nombre de bulletins : 17

Nombre de suffrages exprimés : 17

Tête de liste	Suffrages obtenus	Nombre de délégués	Nombre de suppléants
HOFER FAVRE Aline	14	4	3
JOLIE Christian	3	1	0

Délibération 45-2026 : Modification du tableau des emplois communaux

Considérant les différentes lois qui régissent ce cadre, ce tableau nécessite d'être actualisé au regard des mouvements de personnel à intervenir dont un départ à la retraite qui nécessite une réorganisation des services, concernant notamment l'entretien et le périscolaire.

Le Conseil Municipal, après en avoir délibéré, à l'unanimité adopte le tableau des emplois modifié à compter du 27 mai 2026.

Délibération 47-2026 : Création d'emplois non permanents pour accroissement d'activité

Il est nécessaire de recruter un ou deux agents contractuels pour faire face au surcroît saisonnier de travail des services techniques, notamment pour l'entretien des espaces verts, du 1er juillet au 31 août 2026 inclus, alors que les effectifs sont réduits.

Après en avoir délibéré, le Conseil municipal décide à l'unanimité de créer, à compter du 1er juillet 2026 un ou deux emplois non permanents.

Délibération 48-2026 : Rapport de la délibération n° 42-2026 du 21 mai 2026 relative à la commission de contrôle des listes électorales

La délibération n°42-2026 du 21 mai 2026 sur la commission de contrôle des listes électorales est intégralement reportée. Les noms proposés seront transmis à la préfecture selon la procédure en vigueur, puis les membres seront désignés par arrêté préfectoral.

La séance est levée à 20h29.

Remarques :

A la suite du vote de désignation des délégués sénatoriaux, les résultats ont été immédiatement transmis à la Préfecture.

A 22h10 ce même jour, nous avons appris que M.Jolie refusait son élection. De ce fait, Challex a perdu un siège de délégué sénatorial.

La séance est levée à 20h29.

Procès-verbal du Conseil municipal - Résumé §

Conseil municipal du jeudi 30 juin 2026 à 19h30

Présents : 16 Procurations : 3

Délibération n°49-2026 : M. Peter, à l'unanimité, est désigné secrétaire de séance.

Approbation des procès-verbaux des 21 mai et 5 juin 2026

Mmes Donelli, Baeriswyl, M. Jolie demandent des rectifications qui sont acceptées. Le procès-verbal de la séance du 21 mai 2026 ainsi modifié est adopté à l'unanimité.

Pour le procès-verbal de la séance du 5 juin 2026, une rectification demandée par M. Jolie est acceptée. Ainsi modifié, il est adopté à la majorité,

Délibération n°50-2026 : devis remplacement des fenêtres et volets des deux logements au-dessus de l'école

Madame le Maire rappelle que l'amélioration énergétique des bâtiments communaux prévoit le remplacement mentionné.

Le Conseil municipal, décide à la majorité d'accepter l'offre de l'entreprise Histoire de Menuiserie pour un montant de 38 518 € TTC.

Délibération n°51-2026 : Régularisation accord pour acquisition des parcelles cadastrées B 1568- B1582

Mme le Maire informe l'assemblée que l'acte n'avait pas été signé en 2006/2007. L'ancien Maire n'exerçant plus ses fonctions aujourd'hui, il ne peut désormais plus procéder à sa signature.

Le Conseil municipal, à la majorité de ses membres présents et représentés, décide de régulariser et sécuriser la situation juridique et foncière desdites parcelles.

Rapports des commissions

Commission Voirie et Sécurité rapportée par Mme P. Altherr

Mme P. Altherr présente le compte-rendu de la commission Voirie qui s'est tenue le 4 juin 2026.

Concernant le marquage au sol, il reste à finaliser les travaux dans le quartier de Mucelle. Le miroir situé rue du Château devra également être revu.

Les travaux réalisés à ce jour sont les suivants :

Secteur / Localisation	Travaux prévus
Lotissement du Grand Pré, rue du Château et rue des Fontanettes	Réalisation des séparatifs, en lien avec la Régie des Eaux
Cimetière	Drainage
Chemin du Moulin	Aménagement du chemin
Route de l'ancienne décharge	Remise en état de la route menant à l'ancienne décharge
Rue des Fontanettes	Réfection complète (travaux, marquage et mise en sécurité)

Les projets et travaux à prévoir concernent notamment :

Secteur / Localisation	Travaux prévus
Lotissement du Grand Pré, rue du Château et rue des Fontanettes	Réalisation de séparatifs, en lien avec la Régie des Eaux
Cimetière	Drainage au cimetière
Chemin du Moulin	Aménagement du chemin du Moulin
Route menant à l'ancienne décharge	Remise en état de la route
Rue des Fontanettes	Réfection complète de la rue des Fontanettes (travaux, marquage et mise en sécurité)

Il est également proposé de solliciter un architecte pour l'aménagement de la rue des Fontanettes, avec son prolongement et la création d'un plateau au bas de cette voie.

Procès-verbal du Conseil municipal - Résumé §

Par ailleurs, les actions suivantes sont envisagées :

- analyser les statistiques des radars pédagogiques
- créer un cheminement permettant de faire le tour du village sans emprunter la RD 4
- programmer la rénovation d'un chemin chaque année
- mettre en place un contrat d'entretien avec une entreprise spécialisée

Concernant l'éclairage public, nous avons rencontré M. Vannier le mercredi 17 juin dernier.

Il est également prévu de reprendre contact avec l'entreprise LDV afin d'étudier les travaux de marquage, notamment sur la route menant au pont ferroviaire.

Enfin, plusieurs aménagements de sécurité restent à étudier :

- revoir le STOP carrefour de « La Challaisienne »
- réaménager la route de La Plaine avec un rétrécissement de chaussée, un arrêt de bus et un trottoir
- agrandir la cour de l'école et installer un portail
- créer des places supplémentaires de dépose-minute rue de l'École

M. Jolie fait remarquer que la rue des Prairies est régulièrement empruntée en dépit du sens interdit.

Mme Fleury précise que la décision de mettre cette rue en sens interdit a été prise uniquement en raison du non-respect du stop situé en bas de la rue des Fontanettes par certains automobilistes.

Concernant la rue des Fontanettes, des crédits sont réservés depuis trois ou quatre ans, y compris durant le mandat 2020-2023. La Commune devait toutefois attendre la fin des travaux de réseaux séparatifs et des constructions de maisons individuelles dans cette rue.

M. Szwed intervient en rappelant ce que M. Jolie avait noté dans le Petit Challaisien concernant la rue des Fontanettes, il précise que la préparation du chantier de la rue des Fontanettes est prévue entre le 7 et 17/07/2026.

Mme Donelli craint que l'on attende la survenue d'un accident grave pour que nous intervenions enfin. Elle ajoute que certains automobilistes adoptent un comportement insultant envers les riverains. Mme le Maire rappelle que la gendarmerie est informée de ces incivilités.

Il est proposé de relever les numéros d'immatriculation des véhicules en infraction et d'en informer la gendarmerie. Des plaques d'immatriculation des véhicules ont déjà été communiquées à la gendarmerie.

Après débat sur une éventuelle fermeture de la rue des Prairies, Mme Fleury souligne la nécessité de préserver la circulation du bus.

Mme le Maire indique qu'une commission travaille sur le sujet.

<u>Commission Communication rapportée par Mme P. Altherr</u>

Mme P. Altherr présente le compte-rendu de la commission Communication qui s'est tenue le 11 juin 2026 sur les différents moyens de communication utilisés par la Commune.

Mme Altherr énumère les différents supports actuellement en place.

Plusieurs améliorations sont proposées :

- Poser un panneau d'affichage à la Maison des Sociétés ainsi qu'au niveau du Four afin d'éviter l'affichage des annonces sur les fenêtres
- remplacer certains panneaux devenus vétustes, notamment à la Maison des Sociétés et devant l'ancien local des pompiers
- mettre en place un panneau spécifique destiné à l'installation de banderoles
- renouveler ou revoir les panneaux de rues et les panneaux directionnels

Les membres du Conseil souhaitent également disposer d'un calendrier interne recensant les dates des prochaines réunions des différentes commissions.

Procès-verbal du Conseil municipal - Résumé §

Mme Baeriswyl va réaliser un sondage concernant Le Petit Challaisien afin d'évaluer les habitudes de lecture, le maintien de la distribution en boîtes aux lettres et la possibilité de la mise à disposition dans des caissettes métalliques extérieures à la bibliothèque, l'école, l'auberge et la mairie. Une économie est certainement réalisable.

Mme le Maire propose de centraliser les informations auprès des vice-présidents des commissions pour assurer le suivi des dossiers.

Commission Bâtiments rapportée par M. Szwed

L'Auberge a envoyé des demandes, notamment le problème de la climatisation été, nous demandons à Technofroid une intervention. M. Furnon gérera.

A l'école, un projet de climatisation des classes du dernier étage est à l'étude, avec recherche d'aides financières auprès d'EDF ou d'autres organismes. Le remplacement des fenêtres et portes réduira la chaleur dans les classes et améliorera l'accueil.

Les autres bâtiments communaux feront également l'objet d'un diagnostic concernant les menuiseries et les systèmes de chauffage.

Le SIEA a été sollicité et viendra prochainement en mairie afin de présenter les améliorations qui pourraient être mises en œuvre au niveau des différents bâtiments communaux.

Achat matériel : un marché sera lancé prochainement pour l'achat d'un tracteur.

Voirie

Le SIEA présente un projet de rénovation de l'éclairage public, visant à remplacer les points lumineux par des LED plus économes.

Régie des Eaux Gessiennes (REOGES) Sans l'eau du Léman, 40 000 habitants seraient privés d'eau potable ; la Régie veut donc limiter les permis de construire.

Mme Sudan signale que l'eau ne coule plus au cimetière. M. Szwed vérifiera si l'arrivée d'eau a été fermée par erreur.

Ombrières : invitation adressée par Mme le Maire de Crozet pour l'inauguration de leurs ombrières sur le parking des télécabines le 17 juillet 2026.

M. Szwed précise que le projet d'ombrières photovoltaïques du parking Sanfély reste d'actualité, L'étude préalable de 7 000 € portait sur la capacité de l'ensemble des bâtiments communaux à supporter des panneaux solaires, ce qui n'est actuellement pas possible.

Commission Éducation, rapportée par Mme Donelli

Le Conseil d'école s'est tenu il y a une dizaine de jours.

En grande section de maternelle : natation et apprentissage du vélo.

Les enseignements en mathématiques et en français sont renforcés.

La commission « École » a fait avancer plusieurs dossiers, notamment l'informatique, les chaises, la chaudière et la réflexion sur un Conseil municipal des enfants.

Rentrée de septembre 26 : 6 classes maintenues, fermeture possible en 2027-2028.

Commission Environnement-Écologie rapportée par Mme Cajaraville Ortigueira

Une réunion publique sur le FCC (Futur Collisionneur Circulaire) a eu lieu le 09.06.26 à Challex.

Échanges constructifs et réponses bientôt publiées. Consultation de la documentation possible en mairie.

Le SIVALOR a présenté le tri des déchets et ses nouveaux supports d'information.

Le dispositif « Bouge ton Coq » pourrait aider Challex à créer une épicerie participative.

Chemins pédestres : en cours de finalisation.

Procès-verbal du Conseil municipal - Résumé §

Boîte à livres : Elle sera prochainement installée.

Commission Finances rapportée par M. Peter

Situation budgétaire : en fonctionnement, les dépenses atteignent environ 50 % des crédits et les recettes un peu moins de 30 %, ce qui reste normal à ce stade. En investissement, 10 % des crédits sont consommés, mais plusieurs dépenses sont à venir.

Les charges générales approchent 50 % du budget ; des reclassements comptables seront examinés.

La participation au SDIS est presque réglée, mais une modification budgétaire sera nécessaire.

Rénovation de l'auberge : un budget de 20 000 € avait été prévu. A ce jour, environ 67 % des crédits ont été consommés;

Voirie et chemins : sur les 525 000 € prévus au budget, environ 12 % ont été dépensés. La majeure partie des crédits est conservée pour la réalisation de travaux à venir, notamment ceux prévus rue des Fontanettes.

Cimetière : l'opération n'a pas encore été engagée à ce jour.

Commission Urbanisme rapportée par Mme Fleury

Prochaine réunion le 01.07. Les dossiers seront désormais récapitulés dans le Petit Challaisien.

Centre Communal d'Action Sociale (CCAS) rapportée par Mme Fleury

Une actualisation du règlement intérieur sera votée lors du CA de septembre 2026.

Le CA du CCAS organise un voyage des plus de 65 ans, dans le Haut-Doubs le 29 septembre 2026.

Commission Associations-Événements rapportée par M. Belotti

Assemblée Générale de la Gymnastique le 01.07.

Local associatif à l'étude.

On doit cibler les subventions sur les associations dans le besoin ou porteuses de projets structurants.

Commission du Personnel rapportée par Mme Belotti

Mme Belotti demande de centraliser les différentes demandes concernant les agents communaux auprès de Mme Lambert afin de pouvoir les prioriser et d'assurer un meilleur suivi.

Divers

- Antenne téléphonie installée, raccordement en cours.
- Cadre Agglo : projet de parking relais P+R à étudier.
- Rencontre avec les agriculteurs : alpage, dermatose, loup, incivilités et circulation des gros convois.
- A Challex : tracteurs parfois trop rapides dans les rues étroites.
- Le Conseil municipal rend hommage à Manu DEVILLE élu de Collonges et adresse ses condoléances à ses proches.
- Commission chargée du règlement intérieur du Conseil: elle sera ainsi composée de : Mme Fleury, M. Peter, Mme P. Altherr, Mme Sudan, Mme Donelli, M. Jolie.

Séance levée à 21h 36



Centre communal d'action sociale

Nous sommes partis, en car, le mardi 29 septembre, à la découverte du lac de Saint Point et du Haut Doubs.

Nous étions 75 inscrits mais par un prompt contre-renfort nous nous retrouvâmes à seulement 65 participants en arrivant au port.



Lors du 1er arrêt à Métabief nous avons découvert une fromagerie, visite agrémentée d'un film sur la fabrication du fromage de boîte ou Vacherin puis nous avons pu faire quelques emplettes. Ensuite repas comtois, tout en douceur, au fil de l'eau, sur le lac.

Dans l'après-midi : arrêt dans une distillerie à Pontarlier pour déguster quelques spécialités, avec ou sans alcool, dont le fameux « Pont » et l'Absinthe.



Pour terminer une petite halte à la fonderie des cloches de l'Abergement Sainte Marie et retour sans encombre.



Seule ombre au tableau de cette sympathique journée, le nombre de désistements de dernière minute qui nous ont surpris, voire déçus.

Un impondérable accidentel a contraint une challaisienne à renoncer ; bien sûr nous le comprenons et nous lui souhaitons un bon rétablissement.

Les désistements tardifs ou non signalés ont eu, eux, des conséquences importantes : une perte financière significative pour le CCAS et des fonds qui auraient pu être consacrés à des actions sociales et nous le regrettons.

Brigitte Fleury

Urbanisme

Permis n°	Date	Nom	Objet	Décision
DP00107826B0033	24/09/2026	TRUCHET Jean-Jacques	Abri de rangement	Favorable
DP00107826B0035	28/09/2026	BOGLIA Christophe	Carport sur place de stationnement	Favorable
DP00107825B0018M01	30/09/2026	BOGLIA Christophe	Installation d'une clôture et mur de soutènement	Favorable
DP00107826B0034	09/10/2026	GRANDOUILLER David	Remplacement de menuiseries	Favorable

Ecole Simone Veil

Atelier sur le temps méridien avec les ATSEM

Attention au départ, les cartables sont prêts !

Une rentrée remplie de jolies activités artistiques.

Un atelier créatif autour des couleurs, des formes réalisées par les enfants de petite, moyenne et grande section pendant la pause méridienne.

Johanna & Yvette





Rappel aux Associations

LE PETIT CHALLAISIEN

Pense-bête des associations

Envoyez vos articles et vos photos à l'adresse :
lepetitchallaisien@challex.fr
Les envois sur tout autre messagerie ne seront pas pris en compte par le comité de lecture.

01 AFFICHES
Des caractères bien gros
Selon l'espace disponible dans le Petit Challaisien, la taille de votre affiche sera potentiellement réduite. Pensez à créer des affiches lisibles...même en A5 !

02 TEXTES
Aucune mise en forme à prévoir
Afin de garantir l'uniformité graphique des textes, le comité de lecture vous remercie d'envoyer vos articles sans formatage de texte (pas de sousligné/gras/polices bizarres).

03 IMAGES
En haute définition
Pour les affiches et illustrations, privilégiez les fichiers originaux en haute définition. Si ce n'est pas possible, pas d'inquiétude, nous améliorerons lors de la production.

04 PHOTOS
Envoyez celles de vos événements
N'hésitez pas à envoyer plusieurs clichés pour illustrer vos articles, avec votre ordre de préférence pour la publication : ils seront insérés selon l'espace disponible.

05 DATES LIMITES
À respecter
Est-il nécessaire de la rappeler ? Ayez pitié pour le comité de lecture !

FICHIERS TROP LOURDS POUR UN E-MAIL ?
Utilisez WeTransfer ou un service équivalent.

Merci pour votre collaboration !
Le Petit Challaisien • Journal municipal de Challex

Nous sommes toujours à la recherche d'illustrations de Challex et de ses environs pour la couverture de votre mensuel préféré.
Alors...à vos appareils photo !

École Simone Veil

« Nettoyons la nature ! »

Depuis la seconde semaine de septembre, les élèves de CM font un cycle « randonnée » dans le village avec des activités qui varient à chaque sortie.

Pour celle du lundi 28 septembre, la thématique était « Nettoyons la nature ! » en lien avec les journées nationales sur ce même sujet durant le week-end.

Les élèves ont donc sillonné les rues depuis l'école, jusque dans le Bois Gambet et sur la route de Dardagny et ils se sont aussi occupés du quartier de Mucelle en descendant jusqu'à la rivière.

Les élèves de CP, CE1, CE2 se sont également joints à l'action l'après-midi en ramassant ce qu'ils trouvaient aux abords directs de l'école et de la résidence des Cyclamens.

Si la journée fut agréable car ensoleillée et réalisée dans la joie et la bonne humeur, le grand nombre de déchets ramassés a parfois surpris les enfants. En effet, entre les 4 classes, soient 80 enfants, ce ne sont pas moins de 30 kg qui ont été récoltés.

Parmi eux, nous avions :

Des plastiques : emballages de pic nic, bouteilles, films et morceaux divers et variés d'anciens objets ou de fournitures de chantier

- Du verre : des tessons de bouteilles ou des bouteilles entières
- Du carton : petits et grands morceaux, reste de colis
- De l'aluminium : des restes de canettes ou des canettes entières
- Des mégots : c'est le déchet qui a été le plus ramassé

Cela a permis un travail en classe sur la pollution engendrée sur le long terme par ces déchets sur le sol, qui finissent par s'enfouir sous terre ou aller dans l'eau, et sur le temps qu'il faut à certains pour « disparaître » : pour le verre par exemple, cela se compte en milliers d'années et pour le mégot de cigarette, cela dépend des conditions/du lieu mais en moyenne on estime que sa dégradation totale prendra entre 5 et 10 ans.

Espérons que ces actions sèment quelques graines « écocitoyennes » dans la tête des futurs adultes de demain et pourquoi pas que ces mêmes « petits nettoyeurs » réussissent à rappeler aux adultes les règles de protection de l'environnement, pour le bien-être de tous !

Stéphanie Coelho, directrice





Concours cartes de voeux

À vos crayons, pinceaux et idées créatives ✨pour 2027 ! ✨

Comme chaque année, nous faisons appel à votre imagination et à votre talent pour réaliser une jolie carte de vœux…

Laissez libre cours à votre inspiration et proposez-nous votre plus belle création

Alors, à vous de jouer… Nous avons hâte de découvrir vos réalisations ! 🌟

La Municipalité

Carnet

† DÉCÈS

Monsieur Robert Charles JURIENS

Né le 1er mai 1944 à Challex (Ain)

† Décédé le 28 septembre 2026 à Villeneuve-sous-Pymont (Jura), à l'âge de 82 ans.

MARIAGE

Le 17 octobre 2026, à Challex (Ain),

Monsieur Teddy PASQUIER
et de **Madame Anne-Claire Marie Madeleine BONTE.**





Bibliothèque Municipale Point Virgule

Les actualités de votre bibliothèque en novembre : l'exposition en cours à la bibliothèque pour le bicentenaire de la photographie.

En plus des photographies d'écrivains réalisées par le photographe Jean-Marc Martin du Theil que vous pourrez voir jusqu'en décembre, la bibliothèque expose une variété d'objets datant du siècle passé ou plus actuels, en lien avec la photographie. Venez les voir et les admirer lors d'une permanence.





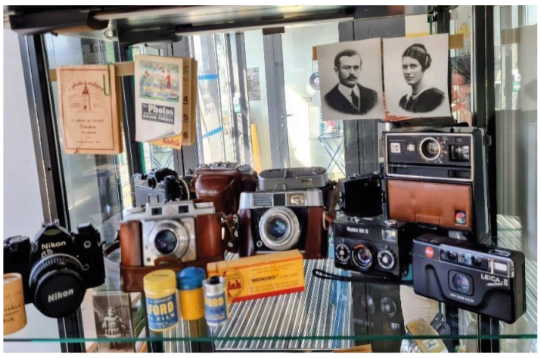

Morceaux choisis de l'exposition en cours....

Photos de V. Lachat

Quelques images du vernissage de l'exposition en présence du photographe Jean-Marc Martin du Theil...

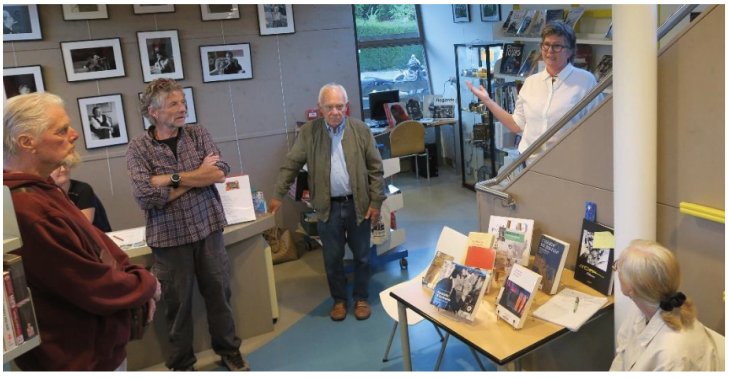

L'Assemblée générale de l'association Point-Virgule aura lieu le jeudi 19 novembre 2026 à 20h dans les locaux de la bibliothèque



Nos nombreuses nouveautés du mois

ROMANS ADULTES

Alaska – Fabrice Caro / L'homme qui choisit la douceur – Baptiste Beaulieu / Chacun – Jean-Paul Dubois / Le septième siffleur – Colin Niel / Amour et rébellion – Nedim Gürsel

ROMANS ADULTES PRIX INTERLIGNES du Pays-de-Gex (à retrouver sur l'étagère dédiée)

Le désir dans la cage - Alissa Wenz / Le secret de Jeanne - Sophie Astrabie / Le passage du soir - Léonie Adrover / A la belle saison - Pascale Auraix-Jonchière

ROMAN POLICIER

Une si lente agonie – Elizabeth George / Lapiaz – Maryse Vuillermet

DOCUMENTAIRES ADULTES

Photogarphix : La grande histoire de la photographie – Vincent Burgeon

BANDE DESSINÉE ADOS

Filles uniques T1 : Paloma - Beka/Mehu

MANGAS ADOS

Detective Conan T3-4-5-6 – Aoyama Gosho / Blue lock T1-2-3-4 – Nomura/kaneshiro ! NOUVELLE SÉRIE !

ROMANS JEUNESSE

La cabane magique T28 : Venise en péril – Mary Pope Osborne / La cabane magique T29 : tempête de sable – Mary Pope Osborne

BANDES DESSINÉES JEUNESSE

Game Over T16 : Aie aie eye - Midam / Game Over T21 : rap incident – Midam / Game Over T23 : Rest in pieces – Midam / Louca T . – Bruno Dequier / Les petits mythos T15 : Grèce anatomie – Cazenove/Larbier

MANGAS JEUNESSE

One piece T113 : édition spéciale – Eiichiro Oda

ALBUMS

La toute première photo – Thibaud Guyon / La trouvaille – Maud Favergeon / Des ronds dans la nature – Emilie vast / Dans la nature – Eve Gomy

Ch'amis Gessiens

Chères Challaisiennes et chers Challaisiens,

Nos familles d'accueil organisent pour vous, le dimanche 06 décembre, une journée de Noël avec le Marché de Noël et la Grotte aux jouets !

Si vous voulez passer un moment convivial, boire un vin chaud, déguster un velouté de potiron, rencontrer nos artisans et découvrir leurs créations, et vous bercer d'un avant-goût des Fêtes…venez à la salle Jean Antoine Lépine de 09h00 à 17h00 ! Vous trouverez en vente des jouets d'occasion en bon état. Si vous voulez nous aider, en nous accordant une ou deux heures de votre temps, contactez Isabelle au 06.17.96.19.34 ou sur le mail des Ch'amis: leschamisgessiens@gmail.com

En espérant vous voir nombreuses et nombreux, de nos plus jeunes à nos aînés,

Isabelle

Association de Challex " les Ch'amis Gessiens"



Union Nationale des Combattants

UNION NATIONALE DES COMBATTANTS
de CHALLEX ET ENVIRONS
contact dallemagne.georges@wanadoo.fr

11 novembre commémoration de la victoire et de la Paix, Hommage à tous les « Morts pour la France »
Voir invitation de la mairie

Le Bleuet de France vous sera proposé au profit des victimes de guerre *la totalité de votre don est versée au Bleuet de France* *Merci de votre solidarité*

L'Union Nationale des Combattants c'est :

Une organisation nationale regroupant 140 000 adhérents représentant toutes les générations du feu depuis celle de 1914-1918. Elle regroupe 60 000 AFN et 46 500 « nouveaux conflits ». Elle est relayée sur tout le territoire (métropole et outre-mer) par son réseau de 91 fédérations départementales et 3500 associations locales .

Une organisation attachée aux valeurs que sont :
- la transmission de la mémoire,
- la défense des intérêts des anciens combattants et de leur famille,
- la solidarité avec les combattants d'aujourd'hui, les blessés et à leur reconversion
- la solidarité avec les veuves, les orphelins et les familles

Une organisation dont le renouvellement est assuré par l'adhésion des OPEX*, *des soldats de France* et les Cadets**

Quelques définitions :
- *OPEX militaires ayant participé à une intervention militaire menée par les forces armées françaises en dehors du territoire national, généralement dans une zone de crise, de conflit ou de stabilisation*
- *Soldats de France : militaires d'active ou de réserve, les pompiers, les membres des forces de l'ordre, ainsi que les sympathisants qui partagent les valeurs*
- *Cadets : dispositif extra-scolaire qui permet aux jeunes de découvrir les métiers et les valeurs de l'armée (Cadet de la gendarmerie, cadet de la défense, jeunes sapeurs-pompiers, cadet de l'UNC,…)*


Challex, vue d'avion

Poivre et Sel

Chers Amis,

C'est autour d'une belle choucroute, aux couleurs de l'Alsace, que nous avons repris en octobre nos rencontres à la Salle Saint-Maurice. Des rencontres toujours festives qui réunissent régulièrement quarante-cinq personnes, heureuses de se retrouver autour d'une table bien garnie et bien décorée. C'est bien là la vocation de Poivre & Sel mais votre Conseil d'Administration aimerait y ajouter plus d'animation après le repas afin que notre association ne se transforme pas en « restaurant ». N'oubliez donc pas de venir à 11h30 pour partager les informations et fêter les anniversaires et faites l'effort d'oublier la sieste ce jour-là pour participer à l'activité proposée.



Nous avons été particulièrement gâtés en ce début d'automne puisque nombre d'entre nous avons profité du voyage du CCAS lors d'une belle journée dans le Doubs.

MERCI à la Mairie pour ce voyage très réussi et bien agréable.

Mardi 10 novembre, nous partagerons un repas «chasse» avec une seconde proposition pour les personnes désirant manger autre chose. Vous indiquerez votre choix à Josiane d'ici au 5 novembre dernier délai, au 06 70 62 60 65 ou josianedavet@orange.fr

Après le repas nous aurons le plaisir de suivre le voyage de Ludmila Beyer en Argentine, à travers la projection des magnifiques photos des paysages traversés et des aquarelles qu'elle a pu réaliser.

ASSEMBLEE GENERALE

Jeudi 26 novembre, à 19h30 à la Salle Saint-Maurice

Comme chaque année, venez nombreux à cette assemblée qui présente nos activités à nos membres et aux représentants de la Mairie, en faisant un retour sur l'année écoulée. C'est aussi le temps de nous projeter sur l'avenir avec de nouvelles propositions et, nous l'espérons, l'accueil de nouvelles adhésions. Notre association a besoin de nouvelles forces pour pouvoir répondre à toutes ses activités.



LE TELETHON : samedi 28 novembre

Tout au long de l'année, une équipe « couture » a œuvré pour confectionner des articles sur le thème de la cuisine, en faveur de cette manifestation. Ainsi notre stand sera garni de tabliers, linges de cuisine, nappes, sets de table, maniques, sacs à tarte, sacs à pain et quelques pots de confitures. N'hésitez pas à venir trouver votre bonheur ; tout le chiffre d'affaires étant remis dans la caisse du Téléthon.

Un appel pour la confection de gâteaux est fait également à Poivre & Sel.

MERCI à tous nos généreux pâtissiers qui devront apporter leurs desserts à la salle Jean-Antoine Lépine dans la matinée.

Que toutes les personnes qui sont intéressées par nos rencontres et activités n'hésitent pas à se faire connaître ; elles seront accueillies chaleureusement.

Pour l'Association, la présidente, Eliane Dallemagne



La Lyre Challaisienne

La Lyre Challaisienne en visite à Lyon : une journée sans fausse note !

C'est sans leurs instruments, mais avec leur famille que les musiciens se sont donné rendez-vous devant la mairie le dimanche 11 octobre pour une journée de découverte de Lyon. Une sortie sans pupitres ni partitions, mais avec la bonne humeur en guise de musique d'accompagnement !

Après un trajet en bus sans encombre, nous sommes arrivés à temps pour partir à la découverte du Vieux Lyon, guidés par de charmantes accompagnatrices qui nous ont fait remonter le temps au fil des ruelles et des traboules.

Côté gastronomie, pas question de faire fausse note ! Nous avons pris place dans un authentique bouchon lyonnais pour déguster quelques spécialités locales : saucisson brioché, quenelle de brochet sauce Nantua et tarte à la praline.

Après ces agapes, direction Fourvière, où nos guides nous attendaient avec impatience pour nous faire découvrir la basilique Notre-Dame. Mais l'accès à ce haut lieu lyonnais nous réservait quelques surprises… Pour les uns, montée à pied quelque peu acrobatique, et pour les autres, en bus, rues particulièrement étroites où notre chauffeur a dû faire preuve d'un véritable talent de virtuose au volant.

À Lyon, nous aurons finalement connu de nombreux bouchons, celui de midi, dans lequel nous avons déjeuné, ceux que nous avons réussi à faire sauter au fil de la journée… et, pour finir en beauté, celui dans lequel nous sommes restés coincés sur le chemin du retour ! Une dernière spécialité lyonnaise dont nous nous serions volontiers passés…



Une fois de retour à Challex, les moins pressés se sont retrouvés à la Maison des Sociétés pour partager un bon casse-croûte et prolonger agréablement cette journée.

Au-delà des découvertes et des péripéties, cette journée aura surtout été l'occasion de resserrer les liens entre musiciens. De quoi renforcer notre cohésion et repartir au bon tempo pour préparer les prochaines échéances, dont notre concert de Noël…

Nous vous y attendrons nombreux pour partager avec vous un beau moment musical, cette fois-ci avec nos instruments

La Lyre



Les travaux d'ensilage
© Jean-Pierre Nouvelle

Club d'échecs challaisien

La saison 2026-2027 bat son plein ! Il est temps de s'entraîner un peu avant la prochaine session du club, le jeudi 10 novembre à 18h00 à la Maison des Sociétés.

Ne ménagez pas vos méninges !

Les Blancs jouent et matent en 2 coups

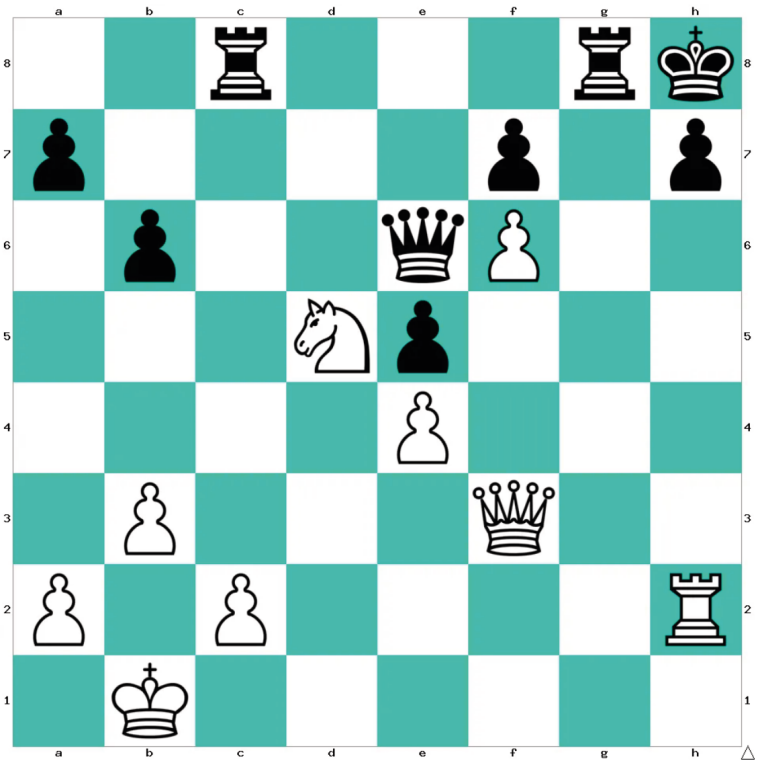

Jacek Tomczak vs Johnny Ortiz Q, Batumi, 2018

Solution dans le prochain numéro !

Les Ornithos de Challex

Le Gypaète barbu

Le 10 octobre dernier se tenait la journée internationale du Gypaète barbu. Des Alpes françaises aux autrichiennes, en passant par la Suisse, de nombreux « spots » étaient occupés ce jour-là pour un comptage de ce splendide rapace, le plus grand visible dans nos contrées. C'est une occasion de faire de belles rencontres et de partage avec des ornithologues confirmés, amateurs ou de simples curieux. Pour ma part, je me suis joint aux membres de l'association « Le Rouge Gorge », dont le siège est à Sierre, dans le Valais central.

Le lieu de rendez-vous était au restaurant de la station supérieure de la télécabine Anzère-Pas de Maimbré, à 2'362 mètres d'altitude. La météo était plutôt mauvaise : brouillard, petite bruine et un brin frisquet, les habits chauds étaient de rigueur ! Mais en fin de matinée, miracle ! Une belle éclaircie s'est profilée et après à peine un quart d'heure d'attente, un, puis deux Gypaètes sont sortis d'un vallon, en dessous-de nous.

D'abord un peu loin, ils n'ont pas hésité à prendre de l'altitude et passer à plusieurs reprises devant nous, tout à l'émerveillement de la quinzaine de personnes participant à la sortie ! Les appareils photos ont crépité ! Après une nouvelle zone d'averse à midi, qui nous a permis de nous sustenter dans le restaurant précité, une éclaircie encore plus belle que la précédente a permis à nos Gypaètes une nouvelle sortie, cette fois-ci accompagnés d'un jeune immature. Quel magnifique spectacle !



Selon la Fondation Pro Gypaète, il y a actuellement environ 350 Gypaètes barbus dans la totalité des Alpes. L'adulte a une envergure comprise entre 2,60 et 2,90 m. En comparaison de l'Aigle royal, c'est entre 0,50 et 1 m. de plus ! Son poids est de 5 à 7 kg. La saison de la ponte est en hiver, de novembre à février, le taux de reproduction étant d'un jeune tous les 1 à 2 ans. La couvaison est de 50 à 60 jours. Ensuite, il faut compter de 110 à 130 jours avant le premier envol. La maturité sexuelle est de 5 à 7 ans et le premier succès de couvaison à 8 ou 9 ans.

Contrairement aux autres Vautours, qui se nourrissent de charognes, donc de la viande d'animaux morts, le Gypaète barbu se nourrit uniquement de leurs os, ce qui en fait un excellent « nettoyeur» de ces restes de cadavres. Son long coup et son système digestif aux sucs très acides sont capables de broyer les os, qu'il avale tout rond ! Ceux-ci contiennent beaucoup de calcium, de protéines et de graisses très nourrissants. Si l'os est vraiment trop grand, il va s'en saisir et le laisser tomber dans les rochers pour qu'il se brise en morceaux.

Son nom de Gypaète barbu est dû à cette touffe de poils noirs que l'on peut observer entre l'œil et l'emplanture du bec. On ignore à ce jour quelle est son utilité, propre à cette espèce de Vautour.



Au 18ème siècle, le Gypaète barbu avait la très mauvaise réputation d'emporter de jeunes animaux d'élevages, voire même… des enfants humains, ce qui était totalement faux ! Il a donc été exterminé, au point qu'au début du 20ème siècle, il n'en restait plus aucun dans les Alpes. Ce n'est qu'au début des années 1970 qu'une tentative de réintroduction dans les Alpes françaises d'individus ramenés d'Afghanistan a été tentée, mais assez vite vouée à l'échec. La clé du succès a été, dès 1987, de recourir à des jeunes Gypaètes, élevés dans des parcs animaliers au lieu de les capturer en milieu sauvage. Le taux de réussite de remise en liberté dans les Alpes était bien meilleur que le lâcher d'exemplaires sauvages. Contrairement à d'autres espèces élevées en captivité, le Gypaète s'adapte très bien avec les individus nés à l'état sauvage.

Si vous voulez en savoir plus sur le Gypaète barbu, n'hésitez pas à venir à la soirée d'automne des Ornithos de Challex, lire ci-dessous.

Soirée d'automne des Ornithos de Challex

Retenez la date du **samedi 14 novembre à 18h00**. Comme l'an passé, nous avons reprogrammé une soirée à la salle Jean-Antoine Lépine de Challex, avec projection d'un film sur le Gypaète barbu, suivi à 19h00 d'une discussion sur l'ornithologie et la biodiversité avec un ou plusieurs spécialistes et à 20h00, nous terminerons par une verrée. L'entrée sera libre et ouverte à tous.

Jean-Luc Altherr

Les Petites Scènes

Les Petites Scènes proposent une **série d'ateliers d'improvisation théâtrale pour les adultes, les lundis à 20h, du 2 novembre jusqu'au 7 décembre compris.**

L'occasion d'explorer une approche différente et très amusante du théâtre, à travers un travail autour de l'écoute, de la spontanéité, du lâcher-prise et du jeu collectif.

Les ateliers seront animés par Fausto, créateur de la compagnie lesArts.

Tarif : 150 € /6 séances

Infos et inscriptions : contact@lespetitesscènes.fr

Le Sou des Ecoles

Appel à Bénévoles

Le SOU des écoles de Challex a besoin de vous !

Opération emballage cadeaux de Noël

Après le succès de l'opération réalisée l'année dernière, nous renouvelons l'aventure ! Cette année, 13 dates vous sont proposées entre novembre et décembre.
Le Sou doit récolter 10 000 € pour participer au financement des sorties scolaires et du matériel des écoles maternelle et primaire.
Votre participation serait un vrai coup de pouce pour les projets des enfants !

- 13 dates disponibles: les mercredis, samedis et dimanches
- Créneaux de 2 à 3 heures de 10h à 19h
- Lieu: La Grande Récré de Thoiry
- Les enfants peuvent être présents sur le stand !
- Formation à l'emballage offerte par le magasin
- Bonne humeur garantie
- Chaque créneau compte pour nous aider à récolter des fonds au profit des enfants du village et des projets de l'école.
- Parents, enfants, grands-parents, amis… tout le monde est le bienvenu !

POUR VOUS INSCRIRE
Rien de plus simple ! Ouvrez le planning partagé, inscrivez votre nom sur le ou les créneaux de votre choix. N'oubliez pas d'ajouter vos coordonnées dans le deuxième onglet pour qu'on puisse vous contacter.
Lien : https://bit.ly/sou-challex-emballage-cadeaux
- ou - flashez le QR code ci-après avec votre téléphone

- ou – contactez-nous directement par mail : sou.challex@gmail.com





La Grappe

Oui, on sait… on est à peine en automne qu'on vous parle déjà de Noël ! Mais cette année, il semblerait que le Père Noël ait pris un peu d'avance…

Figurez-vous qu'il nous a confié avoir reçu une lettre un peu particulière, adressée à ses lutins préférés…

Ceux de La Grappe, bien évidemment !

Apparemment, un petit Challaisien a particulièrement aimé notre fenêtre de l'Avent de l'année passée, on vous laisse le découvrir !

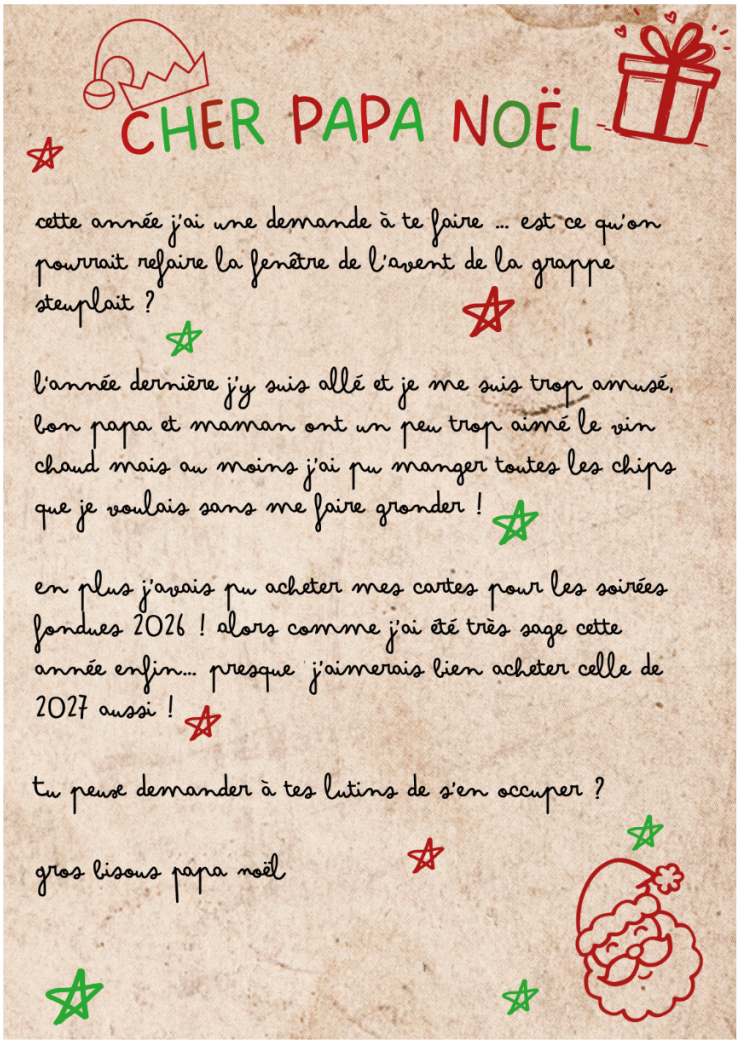

Pour découvrir la suite de cette histoire, rendez-vous **vendredi 18 décembre dès 18h** sous le porche de la mairie pour notre fenêtre de l'Avent : vin chaud, gourmandises et bonne humeur seront au rendez-vous !

Et pour les plus impatients, les premières places pour nos soirées fondues 2027 seront déjà **en vente sur place** !

Alors, inutile d'attendre que le Père Noël les dépose sous le sapin…

Le Bureau de La Grappe

AJLC

Hello! Un petit coucou de l'Atelier de dessin pour partager avec vous nos créations automnales. Vous souhaitant un bel automne plein de couleurs dorées, Lioudmila Beyer, prof. de dessin.

Pour tout contact concernant les cours de jeudis: lubeyer@yahoo.fr











Pacte pour la transition

Pacte pour la Transition – Challex : agir ensemble pour notre village !

Créée par des habitants de Challex, l'association Pacte pour la Transition – Challex a pour ambition d'accélérer la transition écologique, sociale et solidaire à l'échelle de notre village. Inspirée d'une démarche nationale, elle souhaite l'adapter aux réalités et aux enjeux de notre territoire.

Ses objectifs sont **de construire une stratégie de transition écologique et citoyenne pour Challex**, de soutenir les élus dans leurs démarches en faveur de cette transition et de sensibiliser les habitants afin de favoriser une dynamique collective et participative.

Depuis sa création, l'association a notamment organisé des conférences pour informer et échanger avec la population, en particulier sur la **pollution lumineuse** et sur le projet de **Futur Collisionneur Circulaire (FCC)** porté par le CERN, dont les enjeux et les possibles implantations méritent une attention particulière.

Parce que la transition se construit ensemble, chacun peut contribuer à la réflexion et aux actions en faveur d'un avenir plus durable pour notre village.

Vous souhaitez en savoir plus ou participer à cette dynamique citoyenne ?

L'association **Pacte pour la Transition – Challex** vous invite à son Assemblée générale le l**undi 16 novembre 2026 à 20 heures, à la Maison des Sociétés**. Cette rencontre sera l'occasion de faire le point sur les actions menées, d'échanger sur les projets à venir et d'imaginer ensemble la suite de notre engagement.

Toutes les personnes intéressées sont les bienvenues. L'Assemblée générale se clôturera autour du verre de l'amitié !

Pacte pour la Transition – Challex / Contact :
pactetransition.challex@proton.me

FENETRES DE L'AVENT

Voici le calendrier des dates réservées

Vendredi 4 décembre : rue de la Mairie
Samedi 5 décembre : rue de la Treille
Dimanche 6 décembre : rue St Maurice
Vendredi 11 décembre : Bibliothèque
Samedi 12 décembre : rue des Prairies
Dimanche 13 décembre : rue des Prairies
Mercredi 16 décembre La Halle
Vendredi 18 décembre rue de la Mairie
Samedi 19 décembre : route de Mucelle
Dimanche 20 décembre Fontaine de Mucelle
Jeudi 24 décembre : Marongy

Les horaires :

Les vendredis, les samedis, les dimanches et tout autre jour de la semaine : de 18h à 20h
Le jeudi 24 décembre de 11h à 13h



Petit rappel : vous organisez une fenêtre de l'Avent ?

Le principe est simple : mettez devant chez vous une fenêtre décorée avec le chiffre du jour de l'événement.



Un moment de partage et de convivialité

Organisez la soirée autour d'un vin chaud, d'une soupe, de biscuits et accueillez chaleureusement, devant votre porte, les Challaisiens qui vous rendront visite !

Les horaires :

Les vendredis, samedis, dimanches (ou tout autre jour de la semaine) : **de 18h à 20h**

Le jeudi 24 décembre : **de 11h à 13h**

La fenêtre de l'Avent de la Mairie aura lieu
le mercredi 16 décembre
sous la Halle, espace Sanfély



Tribune de la minorité municipale

Expression des élus de la liste « Challex, un nouvel élan »

Élections sénatoriales : quels moyens pour nos communes ?

À Challex, la baisse annoncée de la dotation globale de fonctionnement (DGF), passée de 112'000 € en 2017 à 20'000 € en 2026, fragilise les capacités d'investissement, alors même que les dépenses augmentent. Dans le même temps, le recul des services publics de proximité et les difficultés d'accès aux soins accentuent les inégalités entre les territoires.

Le financement des communes, le maintien des services publics et la lutte contre les déserts médicaux nécessitent des engagements concrets et durables.

Avec les mêmes équilibres politiques au Sénat, quelles évolutions peut-on réellement espérer pour nos communes et leurs habitants ? C'est une question légitime pour Challex et ses habitant·es et pour tous les territoires qui attendent des moyens à la hauteur de leurs besoins.

« Challex, un nouvel élan » : notre engagement se poursuit…

Lors de notre campagne, nous avons défendu, entre autres, des projets pour une police municipale en collaboration avec les villages voisins, une amélioration de la sécurité routière dans le village, la recherche de solutions pour assurer un fonctionnement efficace du système de collecte des déchets et prévenir les dépôts sauvages.

La sécurité et la tranquillité publiques : des rencontres ont eu lieu avec les municipalités de Saint Jean-de-Gonville et de Farges au sujet de la police rurale mise en place le 1er septembre dernier dans les communes de Collonges, Pougny, Farges, Péron et Saint Jean-de-Gonville. Nous poursuivons nos démarches afin que Challex puisse, à terme, rejoindre cette convention et bénéficier de ce dispositif mutualisé.

La sécurité routière : deux radars pédagogiques doivent être installés d'ici la fin de l'année. Ils seront déplacés à différents endroits du village afin de mesurer les vitesses pratiquées. Les résultats permettront d'identifier les secteurs nécessitant une attention particulière et d'envisager, si besoin, des aménagements adaptés.

La propreté du village et la gestion des déchets : au sein de la Commission Voirie & Sécurité, une réflexion est en cours sur le déplacement des bacs de tri sélectif à l'espace Sanfély. Nous souhaitons également faire avancer la lutte contre les dépôts sauvages, notamment les sacs abandonnés, les cartons débordant de bouteilles en verre et de canettes, ainsi que les encombrants qui devraient être déposés en déchetterie. Ces situations nuisent à la propreté du site et à la qualité du cadre de vie de tous.

Une action concrète, au service de Challex : nous poursuivrons notre engagement pour défendre vos intérêts et à porter vos préoccupations au sein des commissions municipales, à faire avancer les sujets qui comptent pour votre quotidien. Être élus de la minorité, c'est aussi être présents, vigilants et porter des idées concrètes pour améliorer la vie dans notre village.

Pour nous contacter : challex-un.nouvel.elan@proton.me

Commissions Finance, Associations et Éducation : Christian Jolie

Commissions Urbanisme, Environnement & Écologie et Communication : Sandrine Baeriswyl

Commissions Voirie & Sécurité, Bâtiments et Personnel : Damien Laurençot

Memento (le retour !)

Contacts d'urgence

CHANGE - Centre Hospitalier Annecy Genevois
Site de Saint-Julien-en-Genevois : **04 50 49 65 65**

Hôpital Privé Pays de Savoie - Annemasse
04 50 83 43 43

Hôpital Cantonal de Genève
+41 22 372 33 11

Hôpital de La Tour - Meyrin
+41 22 719 61 11

Groupement transfrontalier européen
08 92 70 10 74

Services aux usagers

SIEA - Syndicat Intercommunal d'Énergie de l'Ain
Service client : **04 74 45 09 07**

Régie des eaux gessiennes
Eau et assainissement : **04 85 29 20 00**

Pays de Gex Agglo
www.paysdegexagglo.fr - Accueil et démarches en ligne

Réemploi, ressourcerie et déchèteries

AGCR - recyclage solidaire de textiles
129 rue du Tiocan, Saint-Genis-Pouilly
04 50 28 20 50
Boutique : mer., jeu. et ven. **13h-17h30** ; sam. **8h45-14h15**

Horaires de dépôt AGCR
Lun., mer. et ven. : **8h30-12h30 / 14h-17h45**

Ressourcerie du Pays de Gex
290 rue de Perruet, ZA de la Maladière, 01210 Ornex
04 81 50 02 51

Collecte des objets en bon état (hors textiles) : mobilier, jouets, électroménager, outillage, vaisselle, livres… pour nettoyage, réparation et revente.

Ressourcerie à Ornex
Dépôt : mar. au sam. **8h30-17h30**
Boutique : mar. **14h30-17h30** ; mer. et ven. **9h-12h30 / 14h-17h30** ; jeu. **14h-17h30** ; sam. **9h-17h30**


© Jean-Pierre Nouvelle

Collecte et démarches

Déchèterie de Saint-Genis-Pouilly
Dépôt mardi après-midi, mercredi, vendredi et samedi, **9h-12h / 13h15-17h**, avec un agent de la ressourcerie.

Déchèterie de Péron
Dépôt des objets le **1er jeudi du mois**, **9h-12h / 13h15-1**
avec un agent de la ressourcerie dans le véhicule.

Enlèvement à domicile
Pour les meubles volumineux en bon état, sur rendez-vou
04 81 50 02 51

Conseils et organismes

Conseils juridiques gratuits
CIDF - CDAD - ADIL - avocat - conciliateur de justice
Sur rendez-vous : **04 50 41 35 86**

CPAM - Assurance Maladie : **3646**

CAF : **3230** (prix d'un appel local)
Conseillers disponibles du lundi au vendredi de **9h à 16h**

Maison des Services Publics - Pays de Gex Agglo
167 rue de Genève, 01170 Gex
Sur rendez-vous : **04 50 99 99 72**

CLIC - Centre local d'information et coordination gérontologique : **04 50 41 04 04**

Maison des Usagers Gessiens (MUG)
200 rue Édouard Branly, Technoparc, 01630 Saint-Genis-Pouilly
Lun., mar., jeu. : **8h30-12h / 14h-17h30**
Mer. : **8h30-17h30** ; ven. : **8h30-17h**
Déchets et régie des eaux.

Transports et animaux

Bus La Plaine - Challex
www.tpg.ch

Transport à la demande
Réservations : **0800 00 67 59**
Lun. au ven. : **8h-12h / 14h-17h** (hors jours fériés)
www.transportsdelain.fr

Aéroport de Genève : renseignements sur GVApp

SOS Animaux : **04 50 41 74 80**
www.sosanimauxpaysdegex.com/fourriere-pays-de-gex.html

Adoption - Ch'amis Gessiens
06 17 96 19 34 ou **06 88 75 92 70**

Enquête - Une épicerie pour notre commune ?

bouge ton coq
Le futur s'écrit au village

Page à compléter et retourner à la Mairie

ETATS DES LIEUX

1. Quelle distance parcourez-vous aujourd'hui pour un plein de courses (trajet A/R) ?
   - Moins de 5 km
   - Entre 5 et 10 km
   - Entre 10 et 15 km
   - Entre 15 et 20 km
   - Plus de 20 km

2. En moyenne, combien de temps le trajet aller-retour vous prend-il ?
   - Moins de 5 minutes
   - 5-10 minutes
   - 10-15 minutes
   - 15-20 minutes
   - Plus de 20 minutes

   a) Combien cela vous coûte-t-il par mois ? (essence, transport…)
   - Moins de 10 €
   - Entre 10 et 30 €
   - Plus de 30 €

3. Quels jours avez-vous l'habitude de faire vos courses ?
   - Lundi
   - Mardi
   - Mercredi
   - Jeudi
   - Vendredi
   - Samedi

4. Sur quel créneau avez-vous l'habitude de faire vos courses ?
   - 8h-10h
   - 10h-12h
   - 12h-14h
   - 14h-16h
   - 16h-18h
   - 18h-20h

5. À quelle fréquence vous rendez-vous dans un commerce généraliste ?
   - 2 fois par semaine
   - 1 fois par semaine
   - 3 fois par mois
   - 2 fois par mois
   - 1 fois par mois

6. À quelle fréquence aimeriez-vous pouvoir vous fournir en produits frais ?
   - Une fois par semaine
   - Deux fois par semaine
   - Une fois par mois
   - Deux fois par mois

7. Estimez-vous nécessaire de consommer des produits cultivés/fabriqués localement (à moins de 20 kilomètres de votre commune) ?
   - Oui, tout à fait
   - Pas vraiment
   - Non, pas du tout

8. Avez-vous le sentiment de connaître vos voisins/les habitants de votre commune ?
   - Oui tout à fait
   - Quelques-uns
   - Non

9. Cette situation vous convient-elle ?
   - Pas vraiment : j'aimerais mieux connaître les personnes qui vivent proche de moi
   - Oui

LE PROJET : UNE ÉPICERIE PARTICIPATIVE

10. Quel serait, pour vous, le principal bénéfice de la réinstauration d'une épicerie dans votre commune ?

11. Pour quelle(s) raison(s), selon vous, votre commune ne possède-t-elle pas/plus d'épicerie ?

12. Que pensez-vous de l'idée d'ouvrir une épicerie participative dans votre commune
   - Intéressé
   - Moyennement intéressé
   - Pas intéressé

13. Seriez-vous disposé à investir 2h de votre temps par mois (la durée d'un film, sur un créneau choisi), pour bénéficier d'une épicerie dans votre commune ?
   - Oui, tout à fait
   - Oui, mais moins longtemps
   - Non, pas du tout
   - Oui, et plus si besoin

14. Combien de personnes composent votre foyer ?
   - 1
   - 2
   - 3
   - 4
   - 5
   - 6+

16. Voudriez-vous participer à une réunion publique organisée pour dresser les constats de cette enquête et présenter le projet d'épicerie participative ?
   - Oui
   - Non

17. Connaissiez-vous ce projet avant de recevoir ce questionnaire ?
   - Oui
   - Non

18. Avez-vous des remarques, des questions ou des suggestions ?

CONTACT POUR LA SUITE

19. Accepteriez-vous d'être recontacté dans le cadre des activités de l'épicerie ?
   - Oui
   - Non

Nom : Mail : Téléphone :

Ce questionnaire est à retourner à la Mairie au plus vite !

MERCI !

Un nouveau lieu de vie sur la commune géré par les habitants, pour acheter des produits locaux et faire ses courses à prix réduits.

De nombreuses épiceries participatives existent déjà…

Rejoignons l'aventure !

